67岁的退伍军人李孝荣

阜宁农村广场舞的男“教头”

□蔡坚强 邓正营 记者 郭敬雷 文/图

李孝荣的广场舞舞蹈队正在排练节目。

“我亲我的祖国,亲你用我最暖的心窝;我亲我的祖国,爱你是我一生的寄托……”9月21日下午,随着国庆节临近,在阜宁县吴滩街道新城小区广场上,一个由一群妇女组成的广场舞队伍,正在跟随着音乐翩翩起舞,她们正在排练迎国庆的表演舞蹈。让人惊讶的是,这支队伍的组织者竟是一名男同志,他是67岁退伍军人李孝荣。

2017年2月以来,吴滩街道村民响应新农村建设拆迁征地后,由政府统一建设楼宇安置了2500多户,被征地的村民实行土地换“社保”,土地统一发包给种田大户领“工资”,他们也享受起城镇人的生活。“闲”下来的村民,一时难以适应新生活,经常聚在一起打扑克、麻将来消磨时间。“赶上新时代过上好日子,打扑克、麻将不是正道,长期静坐还会影响身体健康,我要让村民像城里人那样健康生活跳起广场舞。”2020年6月,曾经是部队文艺骨干的李孝荣萌生组织成立街道广场舞队伍的想法,他的这一想法得到安置小区的物业管理公司和中老年妇女们的支持。

1977年入伍的李孝荣,在中学时代演过样板戏,入伍后成了连队文艺骨干,当他的提议得到村民的赞同后,李孝荣自掏腰包3800多元,购置了相关音响器材,多舞种相匹配的流行歌曲U盘。得知小区居民陈兰英在县文化馆上过舞蹈培训班,不但善舞而且能歌,于是他几进家门邀请她担任领舞。

万事俱备,2020年7月以后,每当晴天傍晚,李孝荣就用电瓶车将音响设备拖到新城小区广场安顿好,领舞的陈兰英一个步伐一个动作教村民跳起了广场舞。刚开始,有不少村民都是围观看热闹,只有十几名大妈跟着学,半个月后,看到十几名大妈能够跟随音乐跳出优美的舞蹈,小区里的百十位大妈坐不住了,她们纷纷加入了广场舞大军。队伍从刚开始的10多人,到如今已经有110人了。

为了增加新舞种,李孝荣又邀请一名幼儿老师来辅导村民跳最时尚的广场舞。因为老师比较忙,他就将老师跳的舞步用手机拍成视频,自己跟着学习的同时,还指导村民跳。为了增加广场舞的美感,李孝荣建议并征得队员的同意,统一购置了服装。随着“舞”艺不断提升,这支队伍也得到阜宁县广场舞协会的肯定,在全县广场舞比赛中频频亮相并多次获奖。

生命在于运动,广场舞不但丰富了村民的文化生活,也让村民的身体更健康。64岁村民孙永芳,在没参加前双手麻木不能自然摆动,参加跳舞一年后,孙永芳双手活动自如了。孙永芳告诉记者,两年多来,李孝荣每年费时不少于260天,购置系列音响设备、资助10多名队员买服装等不少于4000元。

今年8月份以来,李孝荣和他的广场舞舞蹈队为宣传党的十九大以来取得的丰硕成果,精心编排了“我爱我的中国”等舞蹈以实际行动迎接党的二十大胜利召开。有人问李孝荣,这般费时还贴钱做这个广场舞男“教头”图啥?他笑呵呵地说,图的就是让中老年姐妹们赶上好时代的同时,让她们身体健康,快乐生活每一天……

老人过桥不慎落水 退役军人见义勇为

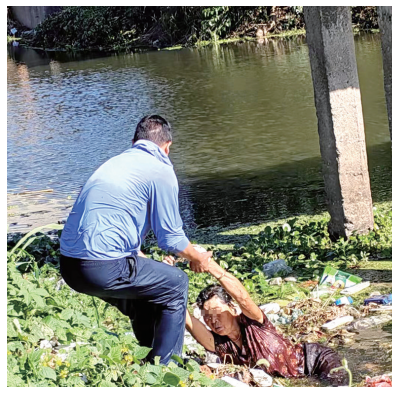
高力全身湿透,仍坚持把落水老人拉上岸。

盐城晚报讯 9月19日15时许,在东台市五烈镇东里村一组老村庄境内,一位骑着三轮车的老人过桥时不慎落水,幸亏被人及时发现全力救助上岸,避免了悲剧的发生。

19日午饭后,东里村一组退役军人高力带着鱼竿来到老村庄附近的河边钓鱼。正当他钓鱼时,突然听到附近有人呼救:“不好了,有人落水啦,快来救人啊!”高力立即丢下鱼竿,以最快的速度飞奔到事发地,纵身跳进河里,他一连扎了三个猛子,才把落水者成功救上岸。

原来,落水者从桥上落入河里的那一刻,身子被三轮车和车上的黄豆压着,人在水中不能动弹。高力在河中第一个猛子,只能试探到落水者和车辆的大概位置。第二个猛子,他潜在水里,快速地把车子和几捆黄豆从落水者身上挪开。第三个猛子,他使劲抓住落水者,把她拉出水面。这时落水者已奄奄一息,高力本人也精疲力尽,幸亏闻讯赶来的村民邰星洪前来协助,把落水者成功救助上岸。

事后得知,落水者名叫刘长凤,现年70岁,家住本村四组。当天中午吃过午饭,她就骑着三轮车到自家田里收黄豆,当她用三轮车载着黄豆回家途经小桥时,为避让一名老者,三轮车车头一歪,导致人和车子失去平衡掉进河里。幸亏被别人及时发现呼救,高力第一时间奋不顾身营救,才避免了一场悲剧的发生。

何国庭 记者 宋晓华 文/图

老党员蒋耐退休不褪色助人献余热

盐城晚报讯 日前,射阳县千秋镇二涧村大学新生姜婷婷顺利地在宿迁学院报到开学。她说,能跨入梦寐以求的大学校门,多亏了蒋耐爷爷的帮助,是蒋爷爷的帮助让她树立了克服困难的信心。

姜婷婷的父亲前几年遭遇车祸去世,包括她在内的姐弟四人都在读书,靠其母亲一人辛勤劳作维持生活,家中十分困难。千秋镇退休干部蒋耐听说后,主动登门,送上1000元助学金和价值500元的日用品、行李箱等物品,勉励姜婷婷姐弟好好读书,早日学成回报社会。

蒋耐爷爷今年78岁,有57年的党龄了。50多年来,他念念不忘在党旗下宣誓时立的誓言,把一生交给党,一切服从党的安排,听从党的指挥。蒋耐在16年的军营生活中,受到团以上单位的通令嘉奖和表彰24次,荣立三等功3次。转业到地方后,蒋耐继续保持着革命战士、共产党员的优良传统和作风,时刻牢记为人民服务的初心使命,踏踏实实为党、为人民工作。至2008年退休时在地方工作的28年中,他累计受到省市县表彰79次。

蒋耐心系困难群众,经常慷慨解囊。1989年10月25日,村民朱乃华家15岁的女儿被诊断为白血病,其家属又患红斑狼疮,朱乃华还收养了一名年幼的孤儿,家庭经济十分困难。他得知情况后,在自己家庭经济也极其困难的情况下,将1000元送到朱乃华家中,同时请求上级领导动员各界爱心人士捐助,5个月时间筹集善款23万余元,拯救朱乃华一家于危难。

退休后,蒋耐始终把群众的冷暖放在心坎上,发挥余热奉献爱心。2008年汶川地震时他捐款1000元,并先后资助6名困境孩子读书,鼓励他们战胜困难,完成学业。退休以来,他连年被评为优秀共产党员,2020年还受到市关工委的表扬。

王春生 董素印 记者 宋晓华