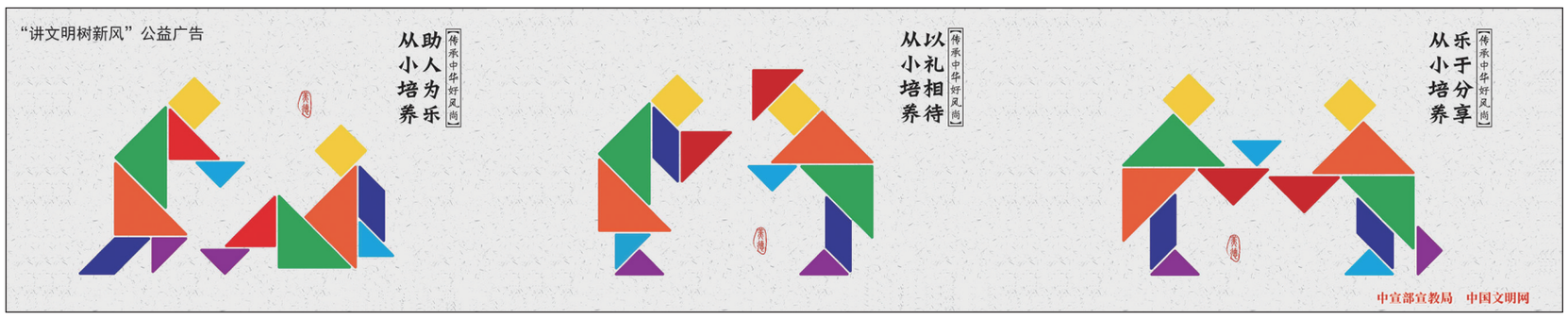

2024年盐城市教育系统
全民阅读主题宣传活动启动

本报讯（杨悦悦 记者 邓兆冲）春日芳菲好，读书正当时。4月23日，在第29个“世界读书日”和第10个“江苏全民阅读日”来临之际，“书香润苗 阅向未来”2024年盐城市教育系统全民阅读主题宣传活动在盐城市盐渎实验学校启动，进一步引导激励青少年学生爱读书、读好书、善读书，养成家庭伴学共读的良好习惯，让书香与读书声交织萦绕在学校和家庭的每个角落。

活动伊始，由盐渎实验学校创排的音诗画《七律·长征》，给现场观众带来了全新的感受。孩子们身穿红色军装，背着斗笠拄着拐杖，在铿锵的音乐声中，再现红军长征的艰辛与苦难，亲身感受革命传统教育。随后，“红领巾”主题宣讲《不朽》、课本剧《卖火柴的小女孩》、亲子阅读故事分享《爱的传承，阅的力量》、阅读推介《读写之路，沐光而行》、情景剧《共同的家园》、合唱《和光同尘》《中国我爱你》等文艺节目，让观众现场感受到我市教育系统全民阅读的深度与广度。

活动中，市教育局等有关单位和部门还向2023年盐城市书香少年、书香园丁代表进行赠书，鼓励他们做好阅读示范和推广工作，用榜样的力量激励广大师生阅读追光、一路前行。

近年来，盐城市教育局紧紧围绕立德树人根本任务，扎实做好教育系统全民阅读工作广泛深入开展，组织全市中小学开展各类主题阅读活动六百余次，参与师生达50万人次，让广大青少年更加坚定“四个自信”，听党话，跟党走。在2023年开展的全市书香校园系列项目评比活动中，全市共选树了市书香校园示范校97所、市书香班级174个、市书香少年231名、市书香园丁100名。2023年省“书香新时代，‘典’亮新征程”中华经典诵读大赛中，我市荣获特等奖4个，一等奖14个。2023年省青少年“诗词里的科学”网络挑战赛，我市小学组代表队荣获一等奖。盐城经济技术开发区入选2023年全国青少年学生读书行动优秀案例名单；阜宁县实验小学府前街校区“百年流韵”大讲堂荣获“江苏省十佳阅读推广平台”；滨海县永宁路实验学校“咏娃诗社”荣获“江苏省优秀红领巾社团”；东台市先后组建7个青年教师读书班，为青年教师的专业成长续航赋能。各地各校创新开展“阅读+”活动，如阅读+实践、阅读+非遗、阅读+研学、阅读+思政等形式丰富的分众化阅读活动，充分地满足儿童和青少年的阅读需求。

参加活动的嘉宾、师生合影。 胡国卫 摄

阅读是一所学校的文化标志，溢满书香的校园才能拥有智慧和温暖。“今年各地各校将组织开展丰富多彩的阅读活动，着力打造富有吸引力、影响力的青少年学生读书品牌项目。”市教育局有关负责同志表示，将积极组织实施“学习新思想 做好接班人”“传承红色基因”“学科学 爱科学”等主题读书行动，提升阅读品质；积极组织广大师生、家长，利用周末、节假日走进社区、乡村、各类阅读阵地，开展阅读志愿服务活动，扩大阅读效应；扎实开展“书香校园”“书香班级”“书香家庭”建设工作，开展书香教师、书香少年等选树活动。通过“家校共读”“亲子共读”等形式，让师生、亲子爱读书、愿读书蔚然成风。

盐都推广“沪·盐”教学成果

本报讯（卞桂富）4月19日，“沪·盐”两地国家级教学成果奖联合推广暨吕华琼名师工作室活动在盐城市第二小学、盐城市东进路小学同步举行。

推进教育接轨上海，共享教育先进经验。2019年8月，盐城市第二小学与上海天山第一小学结为友好学校，同年吕华琼名师工作室在市二小挂牌成立。当天活动，聚焦推广上海天山一小的“创意驱动的小学高质量学习系统开发与实践”和盐城市第二小学的“小学数学开放题教学实践探索与创新”两项国家级基础教育成果奖，共开设7节示范课和4场专家报告。活动的开展深化了教育接轨上海工作，让参与活动的教师近距离感受到了上海的先进教学主张和经验，推动了两地国家教学成果的共享，必将更好地推动盐都教育教学改革与创新，提高教育教学质量。

近年来，盐都抢抓新时代发展机遇，以学习上海教育、追赶上海名校、培养“上海式名师”为奋进目标与发展路径，加快实施名师名校战略。截至目前，盐都已经形成26个省、市、区名师工作室集群，仅2023年盐都就新增正高级教师4人，市级名校长、名教师工作室领衔人6人，5人成为市名校长后备培养工程对象，316名教师入选盐城市“五级梯队”培养工程。盐都区教育局要求市二小及全区各学校加大与上海对接力度，与上海先进学校互学互鉴，共享教育教学的智慧与成果，更好促进教师队伍建设和学科专业提升，全力服务教育高质量发展体系建设，让“满意教育在盐都”品牌更靓。

盐城师范学院第十八届校园读书节开幕

盐城师范学院学生在挑选图书。

□记者 倪静 顾善济

4月19日下午，盐城师范学院新长校区图书馆门前的广场上人头攒动，伴随着丝丝春雨，该校第十八届校园读书节正式启幕。本届读书节以“畅阅时代经典，共享盐师书香”为主题，通过举办丰富多彩的活动，旨在进一步激发全校师生的阅读热情，推动校园文化氛围的持续繁荣。

探寻长征精神 领略阅读之美

盐城师范学院相关负责同志在开幕式上表示，学校一直高度重视读书活动的开展，校园读书节已经成功举办了十七届，如今已成为学校砥砺奋进的一道亮丽风景和新时代盐师重要的校园文化活动品牌。他表示，要进一步通过校园读书活动激发师生读书兴趣，不断提高自身素质和内在涵养，切实增强历史自觉和文化自信。马克思主义学院学生李昕瑜作为读者代表，倡导同学们珍视阅读，从书籍中汲取力量，书写美好未来。

开幕式后，一系列精彩活动随之展开，其中，“红旗漫卷西风——在近代文献中探寻长征”的历史图片展成为本届读书节的一大看点。珍贵的历史图片和文献资料在图书馆二楼大厅展出，带领师生们穿越时空，亲身感受长征的艰苦与伟大，深刻领略革命先辈们的英勇事迹。

体验阅读集市 品味书香韵味

作为本届读书节的重要组成部分，阅读集市以其独特的魅力和丰富的活动内容吸引了大量参与者。新书集市上，汇聚了众多出版社和书店的最新图书资源，给大家提供了广泛的阅读选择。从备受瞩目的文学名著到专业领域的权威著作，从畅销新书到经典再版佳作，应有尽有，满足了多元化的阅读需求。师生们穿梭在书海中，挑选着自己心仪的书籍。言＋买书汇还为大家带来了丰富的文创产品。同时，数据库联展则展示了数字资源的魅力，帮助大家更好地了解和利用图书馆的数字资源，提升信息素养。

在非遗展示区，参与者们有机会亲手体验雕版印刷等传统技艺，深刻感受到中华文化的博大精深。图书交换区也是集市的一大特色，师生们可以将自己的闲置书籍与他人进行交换，这不仅传递和分享了好书，还促进了资源的循环利用，体现了环保理念。

执笔书愿区则为师生们提供了一个表达读书感悟和心愿的平台。在这里，大家可以写下自己的读书心得和体验，并将它们贴在读书节的海报上，与其他人分享自己的阅读世界。这些文字或深情、或幽默、或充满哲理，让人感受到阅读带来的无尽魅力。手绘书签受到了大一新生林瑶的特别关注，她平时喜爱古典书籍，对书签上的古典诗词和水墨画颇有兴趣。她说，书签上她想写“腹有诗书气自华”，这句话表达了她对阅读的热爱和对个人修养的追求。

参与多彩活动 感受智慧之趣

本届读书节除了盛大的开幕式和热闹的阅读集市外，还精心策划了多项丰富多彩的主题活动。其中，“书记荐好书”为大家推荐了系列精品书籍，引领师生深入书海，探索知识的无穷魅力。而“阅读·越青春”征文活动则充分展现了盐城师范学院学子们的文学才华和深厚底蕴。

同时，第十六届国学知识竞赛也火热展开，不仅考验了参赛者的文化素养，更是对中华传统文化的弘扬与传承。此外，“书香家庭”评选活动成功将阅读文化从校园延伸到家庭。“发现阅读之美”摄影大赛则通过镜头记录了阅读中的美好时刻，让人们更加珍惜和享受阅读的快乐。为了传承红色基因，读书节还特设了红色经典诵读和讲述新四军故事的环节，让师生们深入了解革命先烈的英勇事迹，坚定理想信念。

此外，图书捐赠活动为贫困地区的孩子们送去了宝贵的知识，而学科服务年系列讲座则为大家提供了提升信息素养的平台。红色经典电影展映月活动为师生们呈现了一场视觉与听觉的盛宴，重温革命岁月。

四月至六月整个读书节期间，校园里弥漫着浓浓的书香气息。盐城师范学院的师生们畅游书海、品味经典、感受阅读的魅力。这场多彩的读书节活动不仅极大地丰富了校园文化生活，更进一步点燃了大家对阅读的热情与追求。

市田家炳中学
举行读书分享会

本报讯（孙剑 记者 邓兆冲）为营造书香氛围，不断促进教师自我提升，塑造终身学习型教师，打造“敦品·立人”好教师团队，4月21日下午，市田家炳中学在市新华书店腾飞书局举行“敦品·立人”好教师团队读书分享会暨2024年“田园最美领读人”评选活动，老师们坐在一起，静心品读书本，分享阅读经验，共同提升。

《球状闪电》是著名科幻作家刘慈欣写的一本以球状闪电为中心展开的长篇科学幻想小说，数学组老师刘祖鸣的分享带大家走进了这个独特、神秘而离奇的世界；敦煌女儿樊锦诗穷其一生让我们明白什么是“打不跑的莫高窟人”，生物组老师刘璐带来她的分享——樊锦诗的唯一自传《我心归处是敦煌》；生活的诗意未必在远方，信息技术组老师孙敏通过分享《正是橙黄橘绿时》，告诉大家身边的平凡生活也可以活出“橙黄橘绿时”的味道……

分享会上，来自该校14个学科组的28位老师，从个人专业成长、引领学生发展等不同角度阐述了各自的品读心得以及教育感悟。他们热情高涨，分享形式多样，或佳作名篇推介，或品读心得分享，或经典篇章诵读，书籍包罗万象，不乏名篇佳作。

分享结束后，与会领导给各位参与分享的老师颁发了“田园最美领读人”证书。“读书可让我们与人类崇高精神对话，读书可以让我们享受教育教学的乐趣，读书可以让我们找寻心灵栖居的乐园。”市田家炳中学党委书记、校长刘晶表示，本次读书分享活动，依托书籍的力量，营造了积极向上的学习氛围，增强和激发了老师们读书的主动性和自觉性。她希望全校老师将读书作为一种精神追求和生活方式，密切结合教育教学实践，紧跟时代步伐，真正成长为有理想信念、有道德情操、有扎实学识、有仁爱之心的好老师。

一个爱阅读的老师，能带动一大批爱阅读的学生；一所充满书香的学校，定能让一大批人找到阅读的快乐。本次读书分享会活动，旨在引导全校师生营造多读书、读好书的良好氛围，进一步提高自身修养，培养饱满的阅读热情和丰富的阅读经历，打造充满阅读体验与文化底蕴的校园氛围，让书香浸润校园，让阅读滋养心灵，让学习成为风尚。

盐城市实验小学教育集团
开展“亲子阅读”线上专题讲座

实小教育集团的家长和孩子一起听课。

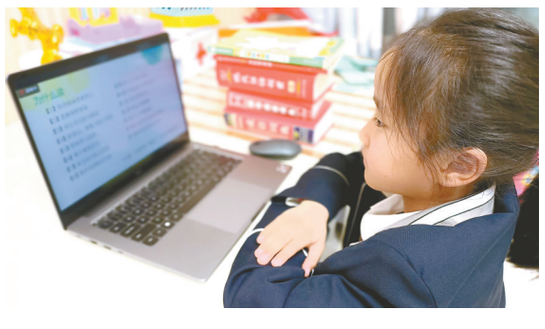
市日月路小学一年级的孩子在听课。

本报讯（记者 唐承兵）盐城市实验小学教育集团自成立以来，持续深入推进集团化办学改革，不断扩大优质资源的辐射作用，以实际行动加强区域间教育联动。在第29个“世界读书日”暨教育教学“开放周”来临之际，4月23日晚，盐城市第一小学携手盐城市松江路小学、步凤小学、潮声路小学、日月路小学，共同开展了“以阅读向未来”为主题的“亲子阅读”线上专题讲座。

本次讲座实小教育集团特别邀请亲近母语总课题组两位核心成员：南京市芳草园小学的刘颖和海安市曲塘镇中心小学的吉忠兰两位老师作专题讲座。为确保此次线上专题互动顺利开展，实小教育集团前期进行了充分的调研，根据家长们的教育需求，从一万多份有效问卷中，选取家长普遍关注的共性问题和具有年龄段特点的个性话题，讲座分低年级和中高年级两个专场。此次活动，低年级共有3636人、中高年级共有5351人参与，获点赞43.6万人次。

中高年级专场方面，吉忠兰以《为善最乐，读书便佳》为题，结合调查问卷中家长与老师们最关注的话题，从“如何选择学生阅读的书目”“什么样的书是值得学生阅读的好书”“如何激发学生持久的阅读兴趣”“如何检测阅读效果”“如何高效输出”等方面，以亲身实践和“带兵”经历，解开了家长们心中的疑惑，告诉家长们“要无限相信坚持的力量”，相信书与书之间的关联，会产生奇妙的阅读效果。

低年级专场方面，刘颖以《陪伴童年的阅读》为题，从三个方面与大家进行分享：首先就儿童为什么要读书的问题，诠释阅读的意义。她提出，学好语文一定要抓住阅读的根，引导孩子读书是一个不变的真理，也是一个永远的趋势。读什么书呢？她从儿童性、经典性、教育性三个标准和尺度展开介绍，通过一个又一个鲜活的案例，就培养阅读兴趣、提升阅读能力为大家提供了切实可行的方法和策略：挑选一本适合的好书；一间有书的屋子；一位陪伴阅读的大朋友；与孩子一起朗读，共同表演，走向生活等方面与大家进行分享。内容详实、操作性强，让广大家长与师生收获满满。

两场讲座，两位老师不仅就家长们讨论的阅读与写作的热点话题及亲子阅读中存在的困惑提供了宝贵的经验指导，也为家长与老师参与孩子的阅读提供了新的思路和方法，助力孩子成长。“一个多小时的讲座，我越来越感觉到作为老师应该沉下心去读书，为了儿童读书，成长儿童，也成就了自己。”市第一小学五（8）班语文老师陈云霞认为，老师应该努力做像吉忠兰老师那样的阅读点灯人，也应该和班里的孩子一样，勤于阅读，乐于写作。

本次活动，对于所有参与者来说，是一次提升家庭教育内涵，更是一场共创美好育人环境的交流会。“这场讲座为我提供了一个全新的视角来看待亲子阅读，主讲人的生动讲解和实际案例分析，让我深刻理解了亲子共读的价值，以及如何有效地开展亲子共读活动，真好！”松江路小学六（3）班嵇宣淇家长说道。

市聚亨路小学“开放周”
倡导“爱的教育”

“小实验·大未来”活动现场。

本报讯（记者 唐承兵）4月22日，盐城市聚亨路小学东、西两校区举行教育教学“开放周”暨“小实验·大未来”活动周启动仪式。学生家长走进课堂，观摩课堂教学，走进家长学院，研讨家校社共建热点话题，共签一份“爱的教育”倡议书。

据了解，此次教育教学“开放周”将安排“九个一”活动：观摩一节“聚亨好课堂”；观礼一场“小实验·大未来”主题升旗仪式；参加一次“慧爱”家长学院研讨活动；同签一份《“爱的教育”倡议书》；观看一场双语汇报演出；亲临一次“书香家庭”颁奖典礼；亲历一次“小实验·大未来”亲子活动；共享一次“润心”团辅活动；感受一次“班班有歌声”的童声旋律，聚焦学生核心素养培养，涵盖教育教学的方方面面，将有力地推进家校社共建。

本次活动是我市教育部门发起的全市中小学幼儿园“开放周”统一活动之一，旨在让家长和社会更加全面了解学校办学理念、日常管理、教育教学、育人环境、特色亮点，帮助家长树立正确的教育观和人才观，增强家长对学校教育的认同感，提高家长的教育获得感，共同营造良好的育人氛围。

“小实验·大未来”项目是学校对学生科学素养和创新精神培育的重要尝试。学校每月推进的“五爱作业·吾爱作业”之“家庭实验室”作业实现班班全覆盖，每年学生的家庭小实验18000余次，各班均有实验成果展示墙。