责任编辑：周湛军 编辑：王晓伟 电话：88585305
电子信箱：yfdzbms@126.com
盐阜大众报

《十九大以来重要文献选编》下册出版

新华社北京7月20日电 经中共中央批准，中共中央党史和文献研究院编辑的《十九大以来重要文献选编》下册，已由中央文献出版社出版，即日起在全国发行。

《十九大以来重要文献选编》下册，收入自2020年10月党的十九届五中全会后，至2022年10月党的二十大召开前这段时间内的重要文献，共74篇，约65.3万字。其中，习近平总书记的文稿37篇，其他中央领导同志的文稿15篇，中共中央、全国人大、国务院、全国政协、中央军委的有关文件22篇。有12篇重要文献是第一次公开发表。

这部重要文献选编，真实记录了这一时期以习近平同志为核心的党中央，高举中国特色社会主义伟大旗帜，全面贯彻党的十九大和十九届历次全会精神，坚持马克思列宁主义、毛泽东思想、邓小平理论、“三个代表”重要思想、科学发展观，全面贯彻习近平新时代中国特色社会主义思想，团结带领全党全军全国各族人民有效应对严峻复杂的国际形势和接踵而至的巨大风险挑战，统揽伟大斗争、伟大工程、伟大事业、伟大梦想，统筹推进“五位一体”总体布局，协调推进“四个全面”战略布局，统筹国内国际两个大局，统筹疫情防控和经济社会发展，统筹发展和安全，坚持稳中求进工作总基调，如期打赢脱贫攻坚战，如期全面建成小康社会，实现第一个百年奋斗目标，开启实现第二个百年奋斗目标新征程，隆重庆祝中国共产党成立100周年，制定第三个历史决议，在全党开展党史学习教育，成功举办北京冬奥会、冬残奥会，以奋发有为的精神把新时代中国特色社会主义不断推向前进，推动党和国家各项事业取得新的重大成就的伟大历史进程；充分彰显了全党深刻领悟“两个确立”的决定性意义，心怀“国之大者”，不断提高政治判断力、政治领悟力、政治执行力，切实做到“两个维护”的政治自觉、思想自觉、行动自觉；集中反映了以习近平同志为核心的党中央，在坚持加强党的全面领导和党中央集中统一领导，完整、准确、全面贯彻新发展理念，着力推动高质量发展，主动构建新发展格局，蹄疾步稳推进改革，扎实推进全过程人民民主，全面推进依法治国，积极发展社会主义先进文化，突出保障和改善民生，大力推进生态文明建设，坚决维护国家安全，防范化解重大风险，保持社会大局稳定，大力度推进国防和军队现代化建设，坚持和完善“一国两制”，推进祖国统一，全方位开展中国特色大国外交，继续推进新时代党的建设新的伟大工程等方面提出的重要思想、作出的重大决策、取得的重大成就和创造的新鲜经验。

《十九大以来重要文献选编》下册与之前出版的上册、中册形成一个完整系列，为全党深入学习贯彻习近平新时代中国特色社会主义思想和党的二十大精神提供了重要教材，对于全党深刻领悟“两个确立”的决定性意义，进一步增强“四个意识”、坚定“四个自信”、做到“两个维护”，自觉在思想上政治上行动上同以习近平同志为核心的党中央保持高度一致，弘扬伟大建党精神，牢记“三个务必”，自信自强、守正创新，踔厉奋发、勇毅前行，为全面建设社会主义现代化国家、全面推进中华民族伟大复兴而团结奋斗，具有重要意义。

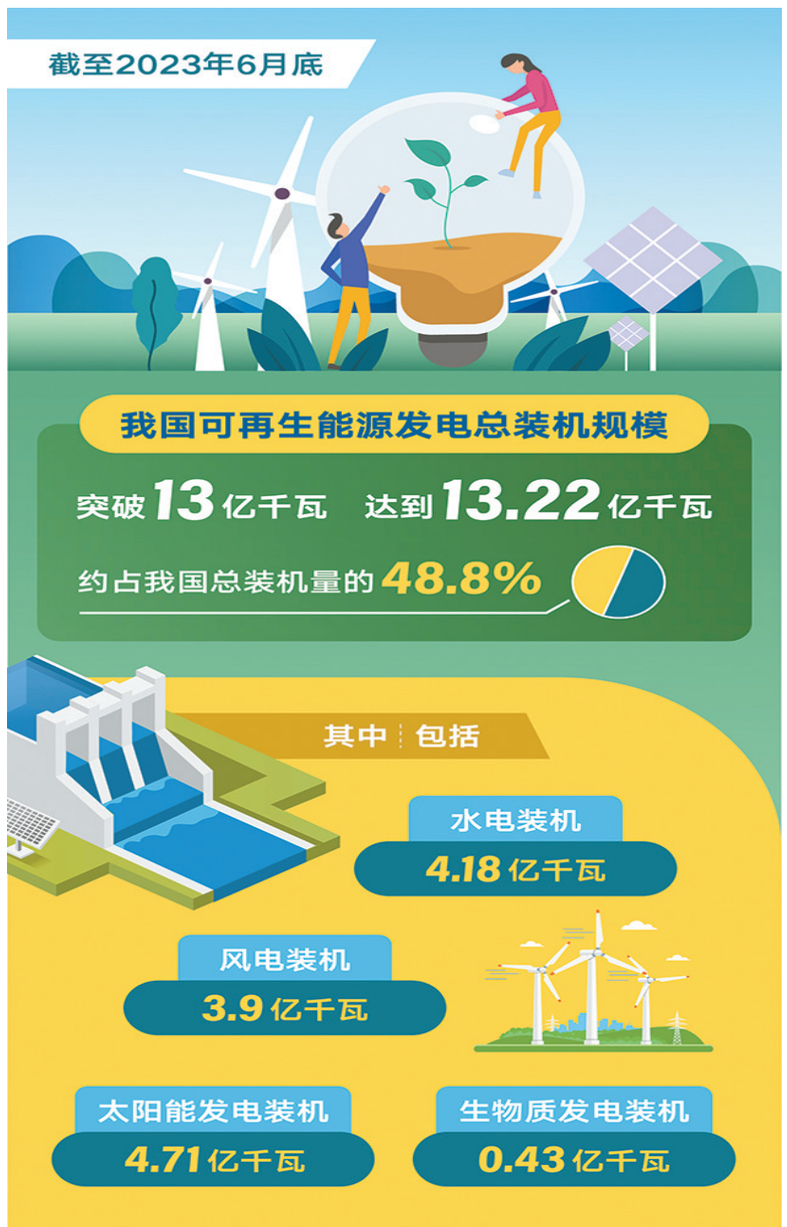

新华社 发 宋博 制图

我国首次在四川盆地开钻万米深井

7月20日在四川省剑阁县拍摄的“深地川科1井”（无人机照片）。新华社记者 萧永航 摄

据新华社北京7月20日电（记者 **萧永航**）7月20日，我国首次在四川盆地开钻万米深井——“深地川科1井”，这是继塔里木盆地“深地塔科1井”后我国开钻的第二口万米深井。

“深地川科1井”由中国石油西南油气田主导实施，设计井深10520米。该井位于四川盆地西北部剑阁潜伏构造，区域超深层叠置多套优质储层，成藏条件优越，一旦成功将有望发现新的超深层天然气增储目标区。

万米深地油气钻探是全球油气勘探领域的“超级工程”，已成为衡量工程技术与装备水平高低的重要标志之一。

中国石油西南油气田公司副总工程师陈力力向记者介绍，“深地川科1井”地质条件复杂、钻井难度极高，钻探过程中将面临10套纵向无规则且频繁变化的压力系统、地下万米224摄氏度的高温、138兆帕的超高压环境等世界级难题。

为此，中国石油西南油气田、川庆钻探等公司开展了联合技术攻关：设计六开六完井身结构；攻克抗220摄氏度超高温的深井水基钻井液和油基钻井液；采用我国自主研发的12000米特深井自动化钻机……“深地川科1井”装备国产化率达到90%以上。

神舟十六号航天员乘组完成出舱活动全部既定任务

新华社北京7月20日电（**邓孟 黄一宸**）记者20日从中国载人航天工程办公室了解到，7月20日21时40分，经过约8小时的出舱活动，神舟十六号航天员景海鹏、朱杨柱、桂海潮密切协同，在空间站机械臂支持下，圆满完成出舱活动全部既定任务，航天员景海鹏、朱杨柱已安全返回空间站问天实验舱，出舱活动取得圆满成功。

航天员出舱活动期间，完成了核心舱全景相机B在轨支架安装及抬升、梦天舱全景相机A和B解锁及抬升等任务，全过程顺利圆满。四度飞天的航天员景海鹏从神舟七号时舱内配合到此次出舱活动，用15年的执着坚守圆了“太空漫步”的梦想；航天员朱杨柱成为我国首个出舱活动的航天飞行工程师。

根据计划，后续，航天员乘组还将开展大量空间科学实（试）验，参与完成多次应用载荷出舱安装任务。

七部门：

靠前谋划2024年城镇老旧小区改造计划

据新华社北京7月20日电（记者 **王优玲**）住房和城乡建设部、国家发展改革委等七部门近日印发《关于扎实推进2023年城镇老旧小区改造工作的通知》，部署各地扎实推进城镇老旧小区改造计划实施，靠前谋划2024年改造计划。

通知提出，要合理安排2024年城镇老旧小区改造计划。明确改造对象范围，大力改造提升建成年代较早、失养失修失管、设施短板明显、居民改造意愿强烈的住宅小区（含单栋住宅楼），重点改造2000年底前建成需改造的城镇老旧小区。鼓励合理拓展改造实施单元，根据推进相邻小区及周边地区联动改造需要，在确保可如期完成2000年底前建成需改造老旧小区改造任务的前提下，可结合地方财政承受能力将建成于2000年底后、2005年底前的住宅小区纳入改造范围。

通知提出，按照“实施一批、谋划一批、储备一批”原则，尽快自下而上研究确定2024年改造计划，于2023年启动居民意愿征询、项目立项审批、改造资金筹措等前期工作，鼓励具备条件的项目提前至2023年开工实施。

通知部署，要有序推进城镇老旧小区改造计划实施。扎实抓好“楼道革命”“环境革命”“管理革命”等3个重点。在“楼道革命”方面，要加快更新改造老化和有隐患的燃气、供水、供热、排水、供电、通信等管线管道，整治楼栋内人行走道、排风烟道、通风井道、上下小道等，开展住宅外墙安全整治。大力推进有条件的楼栋加装电梯。

在“环境革命”方面，全面整治小区及其周边的绿化、照明等环境。依据需求增设停车库（场）、电动自行车及汽车充电设施，改造或建设小区及周边适老化和适儿化设施、无障碍设施、安防、智能信包箱及快件箱、公共卫生、教育、文化休闲、体育健身、物业用房等配套设施。

上半年我国承接服务外包合同额同比增长10.6%

新华社北京7月20日电（记者 **谢希瑶**）商务部20日发布数据显示，今年上半年，我国企业承接服务外包合同额10917亿元，执行额7400亿元，同比分别增长10.6%和14.7%。其中，承接离岸服务外包合同额6300亿元，执行额4189亿元，同比分别增长15.1%和16.1%。

从业务结构看，上半年，我国企业承接离岸信息技术外包（ITO）、业务流程外包（BPO）和知识流程外包（KPO）执行额同比分别增长13.8%、13.3%和20.0%。其中，信息技术解决方案服务、管理咨询服务、互联网营销推广服务等离岸服务外包业务增速较快。

从区域布局看，上半年，全国37个服务外包示范城市总计承接离岸服务外包合同额和执行额，同比分别增长18.3%和15.5%，分别占全国总额的92.2%和90.9%。长三角地区承接离岸服务外包合同额和执行额，同比分别增长28.8%和17.9%，分别占全国总额的50.5%和51.0%。西部地区承接离岸服务外包执行额同比增长31.5%。

从国际市场看，上半年，承接中国香港、美国、欧盟离岸服务外包执行额同比分别增长13.6%、16.4%和14.8%，合计占我国离岸服务外包执行额的53.3%。承接《区域全面经济伙伴关系协定》（RCEP）成员国离岸服务外包执行额同比增长22.2%，合计占我国离岸服务外包执行额的25.6%。

从企业性质看，上半年，民营企业承接离岸服务外包执行额同比增长13.4%，占全国30.1%。外商投资企业承接离岸服务外包执行额同比增长19.4%，占全国45.8%。

从吸纳就业看，截至2023年6月底，我国服务外包产业累计吸纳从业人员1530.5万人。上半年，服务外包产业新增从业人员33万人。

江苏夏粮产量281.42亿斤获丰收

新华社南京7月20日电（记者 **赵久龙**）今年江苏夏粮又获丰收，实现面积和总产双增，夏粮产量达281.42亿斤，同比增加1.36亿斤，全省农产品供给能力稳步提升。

这是记者从江苏省政府新闻办19日召开的“努力推动江苏在高质量发展中继续走在前列”系列主题新闻发布会——推进农业现代化专场获悉的。“江苏实现了口粮自给，略有盈余。”江苏省粮食和物资储备局二级巡视员孙燕表示，“当前，全省粮食库存充裕、储备充足，能满足全省居民一年半以上的口粮消费需求。”

抓好夏粮收购，确保颗粒归仓，是保障粮食安全的一项重要基础工作。江苏省粮食和物资储备局统计数据显示，截至目前，江苏今年夏粮累计收购小麦142亿斤，位居全国前列。

记者了解到，江苏年内计划新建高标准仓容120万吨以上，提升粮食仓储、加工和物流设施设备的现代化、智能化水平，夯实粮食安全根基。

亚行维持中国经济增速预期

据新华社马尼拉7月20日电（记者 **刘锴 闫洁**）亚洲开发银行日前发布《2023年亚洲发展展望》补充报告，对亚太地区发展中经济体保持“谨慎乐观”，维持其对今年亚太地区发展中经济体将增长4.8%和中国经济将增长5%的预期。

报告认为，中国国内消费和投资活动将继续支撑地区经济增长。但受主要发达经济体货币政策影响，全球需求将放缓，本地区一些经济体的工业产出将受影响，报告把亚太发展中经济体2024年经济增长预期从4.8%微调至4.7%。

亚行预测，全球燃油和食品价格正在下降，将降低地区通货膨胀预期，回到疫情前水平。今年地区发展中经济体通胀率预计为3.6%，比4月份预测低了0.6个百分点，2024年通胀前景从先前预测的3.3%上调至3.4%。

翱翔蓝天绽芳华 真情服务暖人心

（上接1版）前往长沙的沈女士说，“检票的时候，工作人员看我不熟悉流程，主动询问帮助，为我们提供很多周到、贴心的服务。”

“您好，您的行李到了，我们现在就派专人送过去，请注意查收。”“飞燕班组”成员、行查岗组长李洋洋正忙碌地处理旅客在办理自助托运行李时，因标签粘贴不当掉落而行李没有发出的问题。

“旅客没有收到行李，非常着急，找到我们要投诉，我们主动联系对方机场，及时了解情况，耐心向旅客解释行李没到的原因，并向旅客保证会联系最近的航次让行李发出，送到旅客手中。”李洋洋告诉记者，服务部每天都会处理许多这样的问题纠纷，每次她们都会耐心解释，安抚旅客情绪，第一时间帮助旅客解决问题。

“三化、三心”到实处 获得旅客赞赏

“飞燕班组”在行业内率先提出“三化、三心”服务理念，践行真情、倾心服务，真正做到服务内容多样化、服务流程标准化、服务质量全优化，让旅客出行全程省心、放心、安心。

1月20日，除夕的前一天，盐城南洋国际机场一位出港旅客在安检通道突感不适，“飞燕班组”值班经理、配载岗科长桂琳和机场医护人员收到信息后立即赶到现场。

旅客是位七十多岁的老人，无人陪同，因晕车加上此前睡眠不足、饮食不规律，出现全身无力、头晕心慌的症状。了解到老人飞武汉后还要转机乌鲁木齐，行程耗时较长，医护人员建议老人终止行程。“不行，我要去新疆克拉玛依，看望在那工作的儿子，和儿子一起吃年夜饭。”老人在候机室不肯离开，在桂琳的耐心询问下，老人才道出了执意要飞的原因。

桂琳再次请医护人员为老人检查身体，确定老人的身体情况适宜乘机后，又联系了老人的家人，多次和其家人电话沟通，为老人安排更合适、更省时的行程。为了让老人能在除夕夜与儿子团聚，桂琳帮助老人选择当晚起飞的航班，由西安直接转机到克拉玛依。

考虑到飞机落地西安已是次日零点，且第二段中转航班起飞时间较早，桂琳主动帮老人向西安机场申请了候机楼内中转休息服务及西安至克拉玛依的无陪服务。第二天，老人到达克拉玛依后，老人的家人第一时间联系了桂琳，向她表示感谢，桂琳悬着的一颗心也终于放下了。

自成立以来，“飞燕班组”先后获得全国三八红旗集体、全国交通运输行业文明示范窗口、全国青年文明号、全国巾帼文明岗、2015年全国感动交通年度人物、全国民航示范班组等8项国家荣誉，还获得全省表彰12项、全市表彰13项，成为全省及全国民航知名的服务品牌。

“飞燕”服务触角延伸 提升服务深度

2020年5月14日，地服部副主任、“飞燕班组”负责人宋慧君准备下晚班时，在出发大厅看到坐着轮椅的小朋友和父母正在办理登记，她主动上前询问是否需要帮助。交谈后得知小彤患有重病，需要长期往返北京治疗。

宋慧君及时协调，为小彤开辟绿色通道，并主动将自己的联系方式留给小彤母亲。“前年我们班组去射阳看望小彤，现在她康复得不错，已经回到校园了。”

宋慧君告诉记者，为了帮助更多的孩子，“飞燕班组”与市红十字会携手共建“爱心妈妈慈善基金”，帮扶困难儿童和困境大学生。班组还与市文明办、市图书馆、市残联等单位联合开展主题活动，让小朋友了解到基础的航空出行知识，让更多残疾人来机场体验无障碍出行，让旅客更加深入地了解盐城机场发展。

疫情期间，“飞燕班组”全体成员坚守岗位、奋战一线，为盐城援助武汉的医疗团队178人办理登记服务，开启“绿色通道”，安排专人全程引导，设置专门的休息区，为他们保驾护航。

助力企业复工复产，“飞燕班组”服务中韩“快捷通道”，保障韩国至盐城临时包机十多架次，为SKI、DYK等全省重大项目提速达效提供支撑。“每次服务，我们都真正做到‘六心’，保障重点旅客、重点班次顺利出行。”班组成员、贵服岗工作人员王曈，主要负责服务重点旅客和企业，每次接到包机任务，她都会提前做好准备，保障每位旅客都能顺利登机。

春天花开燕归来，飞燕常在情满怀。“飞燕班组”始终秉承以人为本、和谐为本、诚信为本的职业操守，用“微笑、亲情、无差错”的服务理念，向旅客传递着真情与温暖；用亲情式的关爱表达着文明的盐城高尚典雅的礼仪风范；用无差错服务承诺诠释着发展的盐城飞向世界的诺言。

7月19日，一名男子搬着电风扇走在法国南部城市蒙彼利埃街头。根据法国气象局的数据，近日法国南部多个城市打破同期高温纪录。
新华社记者 高静 摄

社址：盐城市新都路16号 邮编：224005 文稿传真：0515-88303711 全年定价：468元 发行：盐阜大众报发行有限公司 电话：0515-88320379 印刷：盐阜大众报印务有限公司 地址：盐城市新园路39号