

玩转数字人民币 开启支付新体验

什么是数字人民币?

数字人民币是人民银行发行的数字形式的法定货币,由指定运营机构参与运营,以广义账户体系为基础,支持银行账户松耦合功能,与实物人民币等价,具有价值特征和法偿性。



目前,人民银行指定的运营机构有:工商银行、农业银行、中国银行、建设银行、交通银行、邮储银行、招商银行、兴业银行、网商银行(支付宝)和微众银行(微信支付)。

与实物人民币等价

数字人民币是人民币的数字形式,与实物人民币等价。发行、流通管理机制与实物人民币相同。数字人民币将与实物人民币长期并存。



满足日常支付需要

数字人民币主要应用于日常消费、生活缴费、交通出行、文化旅游等领域。随着试点工作的推进,大家很快可以在餐饮、购物、缴纳水电费、乘车、加油、购买门票等多场景使用数字人民币进行支付。



为什么要发行数字人民币?

我国研发数字人民币体系,是为了提供一种可以满足公众现金需求的数字形式人民币,搭建主要支持零售支付领域的金融基础设施,支撑中国数字经济发展,提升普惠金融发展水平,提高货币及支付体系运行效率。



数字人民币与现有的电子支付工具相比有什么优势?

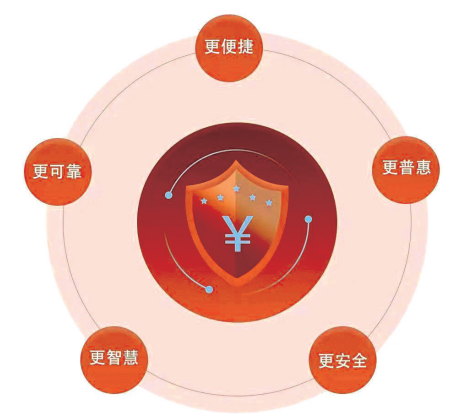

更可靠,数字人民币是法定货币,是央行对公众的负债,以国家信用为支撑,具有法偿性。

更便捷,可以不绑定银行卡,采用可变量额设计,支持双离线支付,支付即结算。

更普惠,不向个人客户收取数字人民币的兑出、兑回服务费,使用成本更低。

更安全,遵循“小额匿名、大额依法可溯”的原则,高度重视个人信息与隐私保护。综合使用多种技术建立安全防护体系,保障数字人民币全生命周期安全和风险可控。

更智慧,通过加载智能合约的可编程性,设置交易条件,可以开展有条件、有规则的支付交易,促进业务模式创新。

来源:中国人民银行南京分行

谁可以使用数字人民币?

数字人民币面向试点地区公众开通。目前,江苏全省均属于试点范围内。

如果是个人用户,只要个人的手机定位在江苏省内,即可下载数字人民币App(试点版)开通数字人民币个人钱包。如果是企业用户,则可向当地运营机构申请开通数字人民币对公钱包。

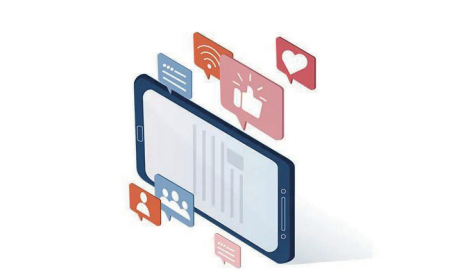

个人钱包



小贴士

用户使用手机号就可开立数字人民币四类匿名钱包,注册全过程用时不到1分钟,全程无须输入姓名、身份证号、银行卡号等敏感个人信息。

钱包升级

数字人民币按照客户身份识别强度分为四种钱包类型。

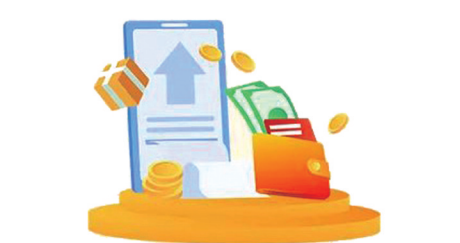

根据实名认证程度赋予各类钱包不同的单笔、单日交易及余额限制,默认开通的为四类非实名钱包。开通后用户可按需要补充身份证、银行账户等信息,升级成实名钱包。

钱包充值

线上渠道

如果将四类匿名钱包升级为二类钱包,就可以通过绑定的银行卡进行钱包充值,还可以使用多家运营机构的手机银行进行充值。

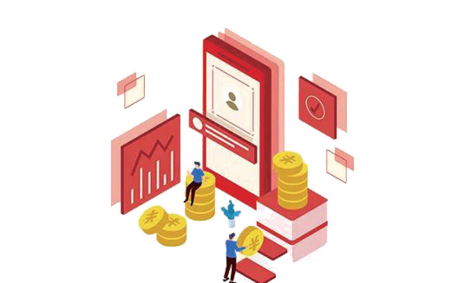

线下渠道

可以到运营机构柜台和部分经过改造的ATM机进行现金充值。

转账及支付

转账步骤

在数字人民币App(试点版)中点击“转账”,输入收款方手机号或钱包编号即可实时转账。

支付消费

使用数字人民币App(试点版)上滑付款,下滑收款。“扫一扫”“碰一碰”,轻松支付快捷便利。

对公钱包

开立方式

- 01 远程开立
- 02 现场开立

一类对公钱包通过柜面开立。二类对公钱包通过线上渠道提交资料、运营机构审核后开立。

应用场景

运营机构为对公钱包用户提供以下多种服务

- 资金收付
- 财务管理
- 薪资发放
- 资金监管

母子钱包

开立对公母钱包后,可在母钱包下开立多个子钱包,通过子钱包实现资金归集及分发、财务管理等特定功能,以解决连锁企业在银行开户烦琐问题。

数字人民币“场景地图”

随着数字人民币全省试点的持续推进,数字人民币应用场景不断扩容,由衣食住行延伸至生活百态。

刷刷脸购咖啡 数字零售新体验



使用刷脸支付自助购咖啡

钱包快付交党费 数字党费践初心

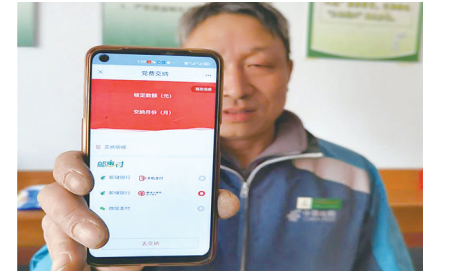

使用数字人民币缴纳党费

钱包快付点外卖 数字订单享便捷

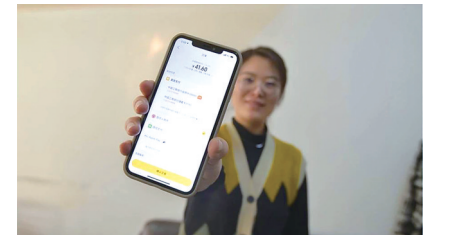

使用数字人民币点外卖

付钱码线下扫 数字钱包开心购



使用数字人民币线下购物

扫一扫乘单车 数字骑行助低碳



使用数字人民币支付单车费用

碰一碰游景区 数字门票任畅游

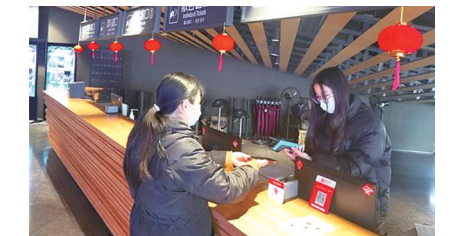

使用数字人民币购票景区门票

硬钱包

什么是数字人民币硬钱包

数字人民币按照载体不同,可以分为软钱包和硬钱包。

软钱包指的是数字人民币App。

硬钱包基于安全芯片等技术,依托IC卡、手机终端、可穿戴设备、物联网设备等为用户提供服务。

硬钱包分类及功能

根据形态分为卡式、可穿戴、手机终端等硬钱包。无须下载各类App,也无须扫码,可在无网络的情况下通过“碰一碰”完成支付。

卡式硬钱包

最常见的为可视卡硬钱包,形态上看类似一张IC卡,有电子水墨屏窗口,可显示余额、消费金额和离线可用次数。

可穿戴硬钱包

如手表、手镯、老人拐杖、老人报警器、徽章、门禁、盲人报时器等,携带和支付更方便。

手机终端硬钱包

通过将安全芯片集成至手机或内置SIM卡方式,让线上支付、线下支付、离线支付都能够用一个智能终端解决。

双离线支付

什么是双离线支付

数字人民币在交易过程中收付双方的终端都不联网也能支付,能够满足在地下室、停车场、山区甚至是突发自然灾害等特殊环境的支付需求。

双离线支付方式

需要收付双方设备具备内置安全芯片的硬件钱包功能,通过“碰一碰”NFC功能实现双离线支付。

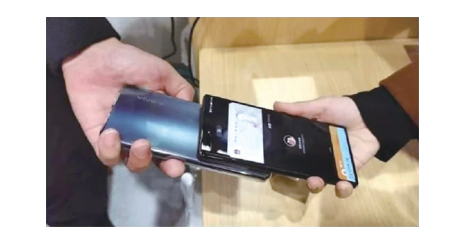

无电无网支付

在手机关机情况下,仍然可以使用手机“碰一碰”POS机等收款终端完成支付。

智能合约

什么是数字人民币“智能合约”

指基于预定事件触发,自动执行的可控制数字人民币的计算机程序。简单来讲,就是用计算机程序写一份合同,按照约定条件自动完成数字人民币支付。具有信任优势、互通优势和后发优势,有利于提升交易透明度和资金管理的智能化水平。



智能合约已落地部分应用场景

定向消费补贴领域

如消费红包发放,借助智能合约限定数字人民币的使用条件,如不能转账、无法兑回、在指定商户消费使用,超时收回等。

住房租赁监管领域

如住房租赁智能合约应用,可确保在租金支付日自动释放当月租金,并于租约到期后自动将数字人民币押金退还承租方。

预付资金管理领域

如教培机构的预付资金监管平台,可按上课次数等不同核销方式,实现预付资金“一笔一清、一课一释”。若机构无法履约,当消费者申请预付费退款时,未核销金额可实现快速退款。

智能合约未来应用场景

在财政补贴、科研经费等定向支付领域,可有效监测支付用途,提升政府资金使用效率。

在资金归集、智能分账等资金结算领域,解决支付交易处理的合规问题,提高资金处理的准确性和自动化水平。

在消费红包、智能缴费等营销与零售领域,能够降低实施成本,提升客户体验。

在内外贸易领域,可以提供“签约+履约”的闭环解决方案,强化信息流通效率,降低贸易和结算成本。

警惕披着“数字人民币”外衣的新型诈骗

假活动

诈骗分子以短信等形式发布虚假数字人民币活动链接,进而诱骗受害者进行绑卡、存钱等一系列动作,最终盗取受害者资金。

假官方

诈骗分子冒充公检法等公职人员,通过电话等方式告知受害者涉及违法问题,要求事主填写个人信息,随后利用事主信息开通数字人民币钱包并进行资金转移。

假理财

诈骗分子假借人民银行名义,以其他数字产品冒充数字人民币在资产平台开展交易活动。

假推广

诈骗分子通过建立所谓“数字货币交流群”,谎称使用其提供的“E-CNY”收款码就可参与推广,从而骗取受害者钱财及获取个人信息。

假客服

诈骗分子冒充客服以快递丢失等理由联系买家,要求下载App注册登录以办理退款,诱骗消费者开通数字人民币钱包领取补偿金,从而诈骗钱财。

假平台

诈骗分子诱导受害者注册某诈骗App,谎称该App是国家正规平台,注册并开通“1类钱包”缴纳股本认购费后,年底可通过数字人民币进行股利分红等方式骗取用户资金。

假收购

不法分子以丰厚回报作为诱饵,发布购买数字人民币钱包相关信息。利用收购的数字人民币钱包实施电信网络诈骗、洗钱等违法犯罪活动。

数字人民币反诈小贴士

认准官方的数字人民币App,警惕仿冒的应用程序。通过正规的手机软件商店下载正规的链接,千万不要相信和下载安装其他来源的所谓数字人民币App链接。

数字人民币是法定货币,与纸钞和硬币等价,不存在交易炒作空间。任何关于利用数字人民币推广获利、返现、缴纳保证金的行为都是诈骗。

不要在官方数字人民币App及银行App之外的平台泄露账户、密码、身份证等个人信息。谨防不法分子冒充政府机关、银行、电商平台等机构人员骗取信息。

不随意点击来历不明的短信链接、邮件或网站,应当通过官方途径获取数字人民币权威资讯。

任何单位或机构(如公检法、中国人民银行、商业银行)不会直接通过电话或短信的方式要求向指定数字钱包、银行账户、支付账户等进行转账汇款,请勿相信此类要求。

如怀疑自己遭遇假借数字人民币名义开展的电信网络诈骗,请第一时间拨打当地110电话报警。

谨记“三不一多”原则

- 未知链接不点击
- 陌生来电不轻信
- 个人信息不透露
- 转账汇款多核实