责任编辑：吴中祥 编辑：章芸芸 电话：88585305
电子信箱：yfdzbms@126.com
盐阜大众报

关于召开中国人民政治协商会议江苏省盐城市第九届委员会第三次会议的决定

（2024年1月10日政协盐城市第九届委员会常务委员会第六次会议通过）

政协盐城市第九届委员会常务委员会第六次会议决定：

中国人民政治协商会议江苏省盐城市第九届委员会第三次会议于2024年1月14日至17日在盐城召开。建议会议的主要议程为：1.听取和学习讨论中共盐城市委主要负责同志的讲话；2.听取和审议中国人民政治协商会议江苏省盐城市第九届委员会常务委员会工作报告；3.听取和审议中国人民政治协商会议江苏省盐城市第九届委员会常务委员会关于提案工作情况的报告；4.列席盐城市第九届人民代表大会第四次会议，听取和讨论盐城市人民政府工作报告，讨论市中级人民法院、市人民检察院工作报告和其他报告；5.委员大会协商议政；6.选举；7.通过中国人民政治协商会议江苏省盐城市第九届委员会第三次会议决议及有关事项；8.其他。

政协盐城市第九届委员会委员增补名单

（2024年1月10日政协盐城市第九届委员会常务委员会第六次会议通过）

（共19名，按姓氏笔画为序）

卫爱军	王海荣	王鲁文	邓小锋
吕　杨（女）	乔小澎	刘　玲（女）	孙振宏
杨　娟（女）	张　昭	陈　凡	陈艳燕（女）
周　昉（女）	钱　斌	崔国静（女）	崔恒荣
董光威	路竞竞（女）	戴红光	

政协盐城市第九届委员会常务委员会任免决定

（2024年1月10日政协盐城市第九届委员会常务委员会第六次会议通过）

政协盐城市第九届委员会常务委员会第六次会议决定：

董光威同志任市政协副秘书长；

崔国静同志任市政协港澳台侨（外事）委员会主任；

路竞竞同志任市政协社会法制（民族宗教）委员会主任；

吴其江同志任市政协教文卫体委员会副主任；

刘桂湘同志不再担任市政协副秘书长；

陈乃军同志不再担任市政协港澳台侨（外事）委员会主任；

裴磊滨同志不再担任市政协社会法制（民族宗教）委员会主任。

（上接1版）

打造“创新之核”是市委市政府赋予盐南高新区的重大使命，也是推进中国式现代化盐南新实践的现实路径。过去一年，盐南高新区集聚中科院电工所、中检集团等高能级项目28个，成功获批省级技术创新中心，2个项目获得国家重大科技立项。国家高企总数同比增长36%，获批科技型中小企业567家，新增有效发明专利同比增长98%。

“我们坚定不移打造‘创新之核’，激活策源赋能型强劲引擎。”唐高明表示，盐南坚决扛起市委赋予的使命担当，把打造“创新之核”作为首要任务，当好全市科技研发和创新引领的孵化器、加速器。加快突破“从0到1”的标志性成果，年内主导产业研发平台实现全覆盖，全力推动江苏沿海可再生能源技术创新中心争创国家级技术创新中心。加快构建“从1到100”的雁阵型梯队，置顶推进科技招商，全年创新型企业突破1000家。加快打造“从1到N”的矩阵式品牌，出台专项激励政策，构建共建共享的协同机制，高标准举办第二届可再生能源创新大会，新集聚青年人才1万名，打响科创盐南品牌。

市委全会强调，把推进新型城镇化和乡村全面振兴有机结合起来，扎实推动以人为核心、以县城为重要载体的新型城镇化建设。“盐南坚定向南发展战略，以南海未来城、珠溪古镇、盐城金谷建设为重点，统筹建成区焕新，持续提升城市首位度，打响‘君到盐城南’品牌，推动城市价值整体跃升。”唐高明介绍，去年，盐南高新区成功举办全国电子竞技联赛、全市首届社区超级联赛、2023文商旅体IN盐城等系列主题活动，引爆全市青年运动休闲潮流。谈及未来品质生活家园的建设，他表示，要坚定不移建设未来城市，打造青年发展型中心城区。

民生无小事，枝叶总关情。市委全会要求持续提升人民群众的生活品质。唐高明介绍，去年全区城市更新有序推进，完成9个老旧小区改造，8个小区获评省宜居示范项目，戴庄路垃圾分类主题公园入选住建部宣传教育基地。青年体育公园创成省级示范体育公园，中华海棠园获批省级体旅融合发展示范基地。

“盐南高新区坚持以人民为中心的发展思想，用心用情保障和改善民生，真正把群众呼声变成幸福掌声。”唐高明表示，坚定不移厚植民生福祉，绘就可知可感型幸福画卷。着力提升群众获得感、幸福感、安全感，在推进中国式现代化盐城新实践中展现盐南方案、体现盐南担当、贡献盐南力量。

我市发布网约车经营服务管理实施细则

本报讯（胡哲峰 记者 江汉超）记者日前从交通部门获悉，《盐城市网络预约出租汽车经营服务管理实施细则》（以下简称《实施细则》），将于2024年2月1日起施行，有效期五年。此举旨在更好地满足社会公众多样化出行需求，促进出租汽车行业和互联网融合发展，规范我市网络预约出租汽车经营服务行为，保障运营安全和乘客合法权益。

据介绍，2017年，根据国家相关规定明确的各地可结合本地实际制定网约车具体实施细则的要求，我市出台了《盐城市网络预约出租汽车经营服务管理实施细则（暂行）》，对规范网络预约出租汽车经营，促进行业健康发展发挥了重要作用。

截至目前，我市共许可网约车平台企业45家，网约营运车辆3721辆，网约车驾驶员1.98万人。随着社会经济发展与网络预约出租汽车市场结构变化，为进一步规范网络预约出租汽车经营服务行为，保障运营安全和乘客合法权益，2023年，市交通运输局修订形成了本《实施细则》，经过公开征求意见，于2023年11月6日经市政府常务会议审议通过。

对比2017年《实施细则》，新《实施细则》从原34条调整为24条，主要从三个方面作出调整：一是扩大适用区域，将适用区域由原来的盐城大市区扩大为本市行政区域。二是明确部门职责，进一步明确市、县交通运输部门和政府各相关职能部门网约车管理相应工作职责。三是放宽经营条件，删去原《实施细则》中有关网约车企业“服务机构应当在本地工商注册登记”、网约车车辆购置价格不低于8万元以及网约车驾驶员“拥有本地居民户籍或者持有本地公安部门签发的《居住证》”等不利于优化营商环境条款。

《实施细则》明确在本市从事网约车经营服务，应当遵守本细则；明确应当按照高品质服务、差异化经营的原则，规范有序发展网约车；明确网约车只能通过网络预约方式提供服务，运力规模实行动态自主调节，运价实行市场调节价。申请从事网约车经营的企业、车辆和人员，应当符合细则明确的相应条件和要求，按程序提交申请材料，取得经营许可。《实施细则》同时对网约车经营企业、车辆、人员保持运营能力、规范运营服务、禁止发生行为和应当承担的责任作出具体规定。

去年盐城农村产权交易突破200亿元

溢价率4.51%，带动集体和农民增收9.34亿元

本报讯（记者 周樑）记者从市农业农村局获悉，截至2023年底，全市县、镇两级农村产权交易市场累计完成交易项目11.21万笔，交易金额206.91亿元，溢价率4.51%，带动集体和农民增收9.34亿元。

盐城是农业大市、产粮大市，农村集体产权流转交易涉及面广、群众关注度高。近年来，盐城深入贯彻落实中央和省关于深化农村改革的决策部署，大力推进农村产权交易市场信息化、标准化、制度化建设，积极引导包括农村承包土地经营权在内的各类农村产权有序进场流转交易。全市已建成11个县级农村产权交易服务中心、133个镇级农村产权交易服务站，实现了标准化交易平台县镇全覆盖。

数据显示，截至目前，通过农村产权交易市场，全市累计完成交易项目数112074笔，交易金额206.91亿元，流转土地422.63万亩。其中，农村土地经营权、涉农资金项目、集体经营性资产3个品种交易规模居前3位，累计交易金额分别为135.96亿元、36.67亿元、18.98亿元，占总交易量92.6%，有力推动农村生产要素合理流动和价值实现。

“农村产权交易全覆盖全透明，让农村集体资产管理变得更加规范，让农村土地变得更有活力。”市农业农村局经管站站长周江勇表示，通过“三资”监管系统实时动态公开，农村集体家底一目了然，切实激活了农村“沉睡资产”。农村产权交易市场运行以来，累计实现交易溢价9.34亿元，有效带动农村集体经济发展和农民增收，有力推进乡村全面振兴。

498件（套）涉案文物移交中国海盐博物馆

本报讯（记者 赵亮）1月9日下午，盐城市公安局盐南高新区分局向中国海盐博物馆、扬州中国大运河博物馆移交“3·26倒卖文物案”涉案文物。一批涉案文物将得到更加科学的收藏和保管。

此次警方共追回涉案文物519件（套），其中，498件（套）移交给中国海盐博物馆，21件（套）移交给扬州中国大运河博物馆。经江苏省文物专家鉴定，涉案文物的类别涉及陶瓷器、玉石器、钱币、铜器杂件等，时代有战国、两汉、魏晋、唐宋元明清及民国不同时期，以汉代陶器和明清瓷器为主。该案件是近几年盐城地区移交接收涉案文物数量最多的一次，展示了盐城公安打击文物犯罪、捍卫文物安全的坚强决心，同时也充实和丰富了博物馆的文物馆藏。

记者在现场看到，移交给中国海盐博物馆的涉案文物中，不乏较为珍贵的文物。比如，“宋影青花口尊”釉色晶莹，其底足呈喇叭形放开，整体轮廓线条优美，造型端庄典雅；还有一件是“汉灰陶彩绘奁盒”，存世量较少，目前见到的汉代奁盒多为漆器，该件奁盒为灰陶质地并施以彩绘，极为罕见，具有一定的历史、艺术、科学价值。

“本次涉案文物移交是多部门深度合作、保护文物安全的重要举措，共同筑牢了守护文物安全的坚强防线，为后续依法规范开展涉案文物移交工作作出了良好示范，同时为我省文物保护工作树立了榜样，也为社会稳定和文化发展作出了重要贡献。”江苏省文化和旅游厅相关负责人表示，省文物和公安部门将加强合作和信息沟通，持续开展打击文物犯罪行动，筑牢文物安全防线，守护历史文明根脉，增强广大群众法治观念和文物保护意识，努力营造打击文物犯罪、保护文化遗产的浓厚氛围。

这些文物不仅是国家的宝贵文化遗产，更是历史和文化的见证。接下来，中国海盐博物馆将严格按照文物保护的相关规定，做好文物登记、入库等工作，深入挖掘研究文物承载的历史价值和文化内涵，尽快让这些珍贵的涉案文物进入展厅和广大市民见面，真正让文物“活起来”。

警心向党铸忠诚 擎旗奋进护平安

（上接1版）访谈《跨境追击》讲述了盐城公安打出国门，破获特大跨境贩毒案的故事。

破损的外衣、追击被撞的汽车、嫌疑人包中的枪和子弹、特殊的奖状……专案组民警借助四组图片讲述四个惊心动魄的故事，展现了公安民警不怕困难、不畏艰险，勇于斗争、敢于胜利的品质。

特大非法采砂案、特大跨国地下钱庄案、特大跨国制毒案……盐城公安敢于亮剑，从胜利走向胜利，立足盐城、辐射全国，用一个个特大案件的成功侦破打出境外、打出声威！

塞尔维亚、阿联酋、柬埔寨……万家团圆时，还有很多公安民警跨越国界、远离亲人、克服重重困难，只为守护祖国和人民安全。报告会现场，VCR《平安在线》与远在他乡的民警视频连线，倾听他们的感悟心声、感受他们的壮志豪情。

“‘强富美高’百姓安，百姓安。夸夸盐城的好公安哪嗨哟。”说唱《为你点个赞》根据警民互动的真实故事改编。所队融合、沿海防控、“三网三格三情”中心，一项项警务改革强底气；鹤翔、都言和、上冈精神，一个个创新品牌提士气，各县（市、区）群众代表唱出了盐城各级公安机关保民安、惠民生、纾民困的点滴故事，唱出了警爱民、民拥警的浓浓鱼水情。

“新四军个个爱护老百姓”所以“老百姓人人拥护新四军”，“人民警察为人民”所以“人民警察人人赞”。盐城公安守初心、聚警心、暖民心，在平安中守护平安，用担当和奉献赢得了盐阜百姓的认可和支持。

浴火淬炼铁军之师 使命传承写不负先辈英雄故事

盐城，拥有248处红色遗址、128个以烈士名字命名镇村的革命老区，生长在这片红色热土的盐城公安用英烈精神的代代相传诠释忠诚信仰，用守护平安的实际行动回应殷切嘱托，用敢打必胜的过硬本领续写英雄故事。

“爸，你不怕吗？”“怕！怕迈出这里有个三长两短，对不起家人。但更怕迈不出去，对不起‘人民警察’这四个字。”

情景讲述《一“声”到 一生到》讲述了公安烈士子女、盐城市公安局盐南高新区分局民警李明声穿越时空，企图阻止父亲执勤的故事，但他的父亲给出坚定的回答，毅然踏上征途。

“你们没有勘验完的现场，有我们在；你们没有走完的执勤路，有我们在；你们没有站完的那班岗，有我们在……”盐城公安的英烈子女们誓言铿锵，立志扛起父辈旗帜，用行动续写荣光。

榜样的力量沉甸甸，他们是一面面旗帜、一盏盏明灯，示范带领我们迎难而上，勇毅前行。歌曲《最美的你》唱出了盐城公安历年警营“最美”代表的坚守与付出，活动现场还揭晓了2023年“盐城最美警察、最美辅警、最美警属、最美基层警队”和“见义勇为好市民”，一次次如潮的掌声，表达了观众对公安功模和见义勇为英雄的崇敬之情。
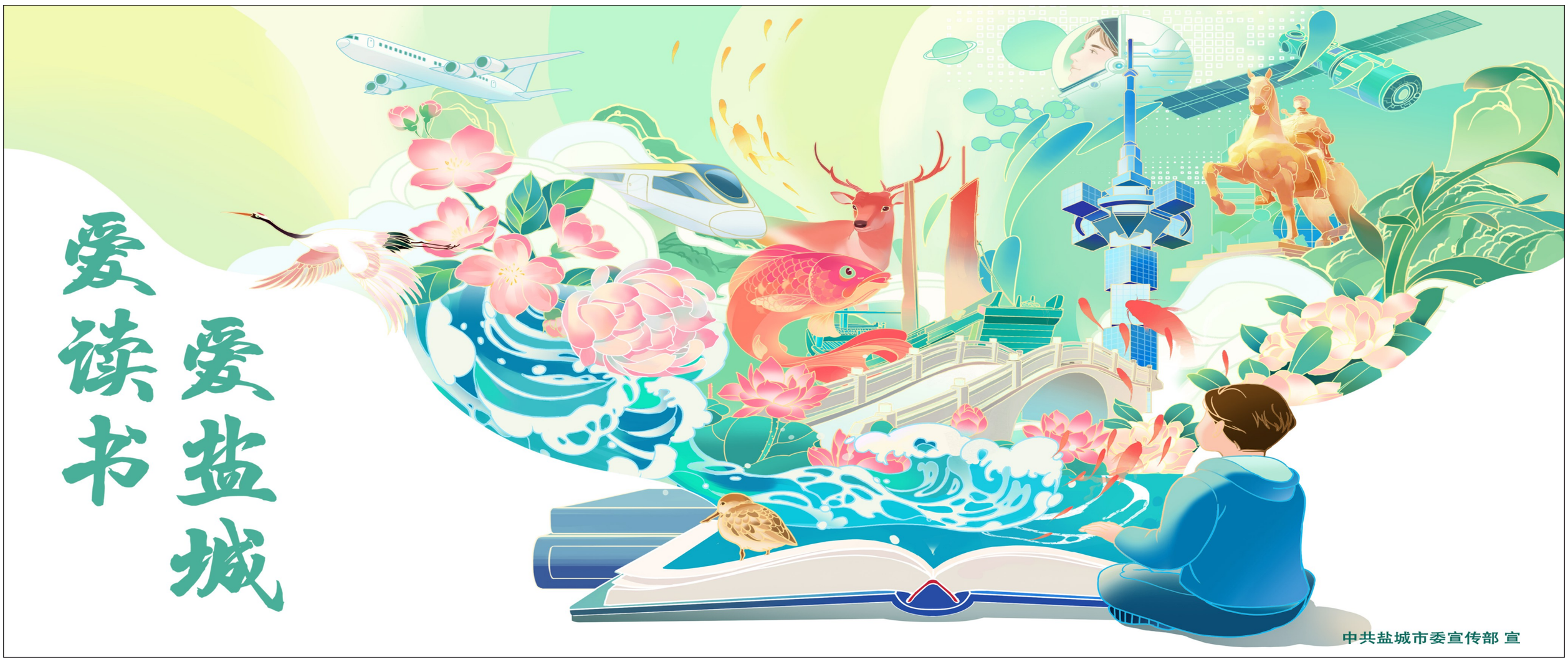
活动在雄壮的《中国人民警察警歌》中落下帷幕，再次凝聚起奋勇前行的磅礴力量！在报告会的感召下，全市公安民警纷纷表示，将继续以“忠诚之名”担“光荣使命”，化“感恩之情”为“实干之力”，深入学习贯彻习近平总书记考察盐城重要指示精神，按照市委、市政府和省公安厅党委的部署要求，淬炼思想铸忠诚，履职尽责保平安，用心用情惠民生，创新思路促发展，以实际行动和过硬业绩，为护航中国式现代化盐城新实践作出“公安贡献”！